

JORNAL DO INTERIOR

Um olhar para o futuro dos municípios.

Mudanças Climáticas em SP: novo desafio de José Renato Nalini

Em um momento crítico para o combate às mudanças climáticas, a capital paulista anuncia a nomeação de José Renato Nalini, ex-presidente do Tribunal de Justiça de São Paulo como secretário Executivo de Mudanças Climáticas. Com uma carreira distinta no judiciário e na educação, Nalini traz uma perspectiva abrangente para enfrentar um dos maiores desafios urbanos contemporâneos. A secretaria representa um compromisso significativo da metrópole com a sustentabilidade e a resiliência climática, enfatizando a necessidade de ações concretas e coordenadas.

Em entrevista, o novo secretário destaca a importância de estratégias integradas que envolvam todas as esfe-



ras do governo, a sociedade civil e o setor privado, abordando desde a regularização fundiária até a educação ambiental. A abordagem de São Paulo sob sua liderança

não apenas busca adaptar-se aos impactos climáticos atuais, mas também serve como modelo para outras cidades enfrentarem desafios semelhantes. **PÁGS. 04 e 05**

A cidade que tem de dar o exemplo e fazer o município refletir sobre o futuro



Os desafios da Nova Lei Licitação

Nova Lei Licitação, Lei nº 14.133/21, agora vigente por dois meses, moderniza as compras públicas, enfatizando transparência e adequação às realidades municipais distintas do modelo federal e demanda adaptações locais para uma implementação efetiva. **PÁG. 09**



Impulso aos Distritos Turísticos

Ações no estado de São Paulo, amparadas pela nova legislação, vêm transformando regiões de alto potencial turístico em Distritos Turísticos, estimulando parcerias público-privadas e atraindo investimentos para o desenvolvimento sustentável do setor. **PÁG. 14**

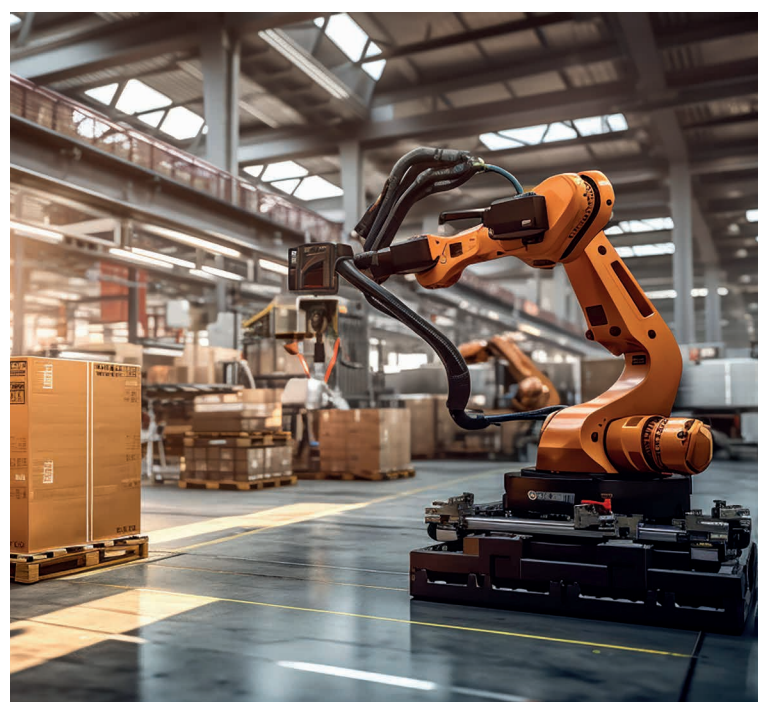

NOVA INDÚSTRIA BRASIL TEM ESTRATÉGIA DE REVITALIZAÇÃO INDUSTRIAL ATÉ 2033

Brasil embarca em uma nova era com a estratégia da Nova Indústria Brasil (NIB), plano para revitalizar seu setor industrial até 2033, destacando a sustentabilidade e a inovação. O programa, apresentado pelo Conselho Nacional de Desenvolvimento Industrial (CNDI), marca um ponto de virada na neindustrialização do país e busca promover um crescimento econômico alinhado com a sustentabilidade ambiental e o

avanço tecnológico. O vice-presidente Geraldo Alckmin, destacando o papel central da inovação e da pesquisa, enfatiza que a NIB visa posicionar o Brasil como líder em áreas estratégicas globais. Com um financiamento substancial previsto, a estratégia aborda desafios desde a segurança alimentar até a eletromobilidade, procurando transformar a realidade industrial e econômica brasileira. **PÁG. 03**

São Paulo reforça ações de combate à dengue

Diante do crescente surto de dengue, municípios paulistas adotam estratégias de vacinação e operações emergenciais. A ideia é conter a disseminação do vírus e intensificar medidas de prevenção e controle da doença causada pelo *Aedes aegypti*. A vacinação está sendo feita em onze cidades. E o monitoramento de casos engloba todo o estado. **PÁGS. 06 e 07**



Novo Parlamento Regional é formado em SJRP

37 cidades da região metropolitana de São José do Rio Preto se uniram em janeiro para a criação do Parlamento Regional Metropolitano. Iniciativa visa desenvolver os municípios de forma integrada, sustentável e com participação da sociedade. O presidente da Câmara de Rio Preto, Paulo Paulera, comandará a mesa regional. **PÁG. 08**

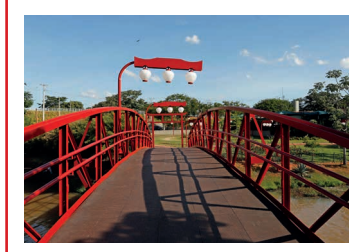

Capacitação é foco das Semeadoras do Agro

A Comissão Semeadoras do Agro da Federação da Agricultura e Pecuária do Estado de São Paulo tem feito progressos significativos desde sua criação, atendendo mais de 9 mil mulheres e impactando indiretamente mais de 20 mil delas que atuam no setor agropecuário. Em 2024, a prioridade é capacitar empreendedoras rurais. **PÁG. 12**



Modelo de Smart City no interior de SP

Pindamonhangaba se destaca como um exemplo de Cidade Inteligente no interior de São Paulo, integrando tecnologia e sustentabilidade para enriquecer a vida urbana e servir como um modelo para o desenvolvimento futuro de cidades em todo o Brasil. **PÁG. 15**

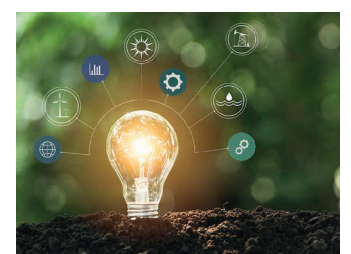

Eficiência Energética em Hortolândia

O Programa de Eficiência Energética de Hortolândia surge como um referencial no interior de São Paulo, inspirando municípios vizinhos com suas práticas sustentáveis e inovadoras que visam transformar a cidade em uma referência de smart city. **PÁG. 17**

JORNAL DO INTERIOR

Administração e Redação
Rua Pamplona, nº 1188 - Jd Paulista
Sala 81 - CEP: 01405-000
São Paulo - SP
Telefone: (11) 2476-8467
Telefax: (11) 2476-8637

Diretor Responsável
Sebastião Misiara

Editora
Sílvia Melo

Supervisão
William Lopes

Diagramação
Núbia Barros

Projeto Gráfico
GEP Comunicação
gepcom.com.br
glauca@gepcom.com.br

Fale com a UVESP

Sebastião Misiara
Presidente
misiara@uvesp.com.br

Sílvia Melo
Presidente Executiva
silviamelo@uvesp.com.br

Departamento Comercial
comercial@uvesp.com.br

Redes sociais UVESP



@uvesp.official



@jornal_do_interior



@misiarasebastiao

Youtube UVESP



www.youtube.com/uvesp

Fone (11) 99100-3922
Produção Comercial e Conteúdo
WLS Produções de Vídeo Ltda.
wlsimprensa@gmail.com
CONEXÃO MUNICIPALISTA

Colaboradores
Eliria Buso
Jefferson Bote
Patrícia de Campos

Departamento Jurídico
Dr Cassio Ferreira Netto
Dr João Costa
Dr José Américo Lombardi
Dra Lívia Souza Sabino
Dr Rodrigo Antonio Correa
Dr Willians Kester

Circulação
645 municípios de São Paulo

Os artigos assinados representam a opinião dos autores. O ponto de vista do jornal é expresso no editorial.

Site
www.uvesp.com.br
www.conexidades.com.br
www.jornaldointeriornews.com.br

(11) 2476-8467
2476-8637



Um grupo que reflete sobre o Brasil

O Grupo "Conselheiras", do qual fui honrosamente convidada a fazer parte, é uma união de mulheres de variados setores, comprometidas em destacar que a liberdade é essencial para a democracia, e a responsabilidade, um símbolo de integridade.

"Conselheiras" é uma comunidade formada por duas mil mulheres brasileiras e de outras nacionalidades, lideradas pela advogada Sandra Comodaro. Seu propósito envolve fomentar um ambiente de paz criativa para mitigar a significativa desigualdade social ainda presente e, sobretudo, evidenciar que mulheres conselheiras e CEOs têm o poder de contribuir para a construção de um Brasil com menos desafios.

Dentro desse cenário de desigualdade social que permeia o vasto território brasileiro, encontram-se os menos favorecidos, alheios às questões globais. São alvos dos propagadores de notícias falsas e exploradores da miséria humana, que buscam disseminar suas agendas desumanas, gerando tumultos e difundindo preconceitos inaceitáveis nos dias atuais.

"Conselheiras" propõe-se a visualizar e transformar obstáculos em oportunidades e desafios. Com esse intuito, a organização foi estabelecida para promover uma visão de futuro e demonstrar às pessoas que vivem na desigualdade o poder de escolher como enxergar e interagir com o mundo.

O grupo "Conselheiras" é composto por empreendedoras que assumem papéis de liderança e demonstram eficácia. Cada uma delas serve de exemplo para encorajar mulheres e indivíduos desfavorecidos a não abrirem mão das oportunidades, pois toda renúncia a algo que promove crescimento na vida resulta em uma ligação eterna com a renúncia.

Sinto-me honrada por participar desse coletivo de mulheres determinadas a impactar positivamente o mundo. Como membro do Conselho Superior de Administração da UVESP-CONSUP, tenho buscado encorajar as mulheres a se envolverem na esfera pública de maneira abrangente, participando de debates e defendendo suas opiniões.

Recordo a narrativa de indivíduos em uma jangada na costa brasileira, sedentos e sem perceber que a água ao redor era doce. O rio fluía em direção ao mar com tal vigor que, naquele ponto, a água era potável. No entanto, não se deram conta disso.

Dedico-me a mostrar que as oportunidades estão próximas, repletas de amor e alegria. Agradeço a oportunidade de unir minhas forças às de inúmeras heroínas anônimas em prol de um Brasil com mais respeito, admiração e amor.

Sílvia Melo, Presidente Executiva e Vice-presidente do Conselho Superior de Administração e Gestão da Uvesp

Neoindustrialização: Brasil lança estratégia para setor industrial visando sustentabilidade e inovação

Geraldo Alckmin comenta como a iniciativa pretende impulsionar a economia e o desenvolvimento sustentável até 2033

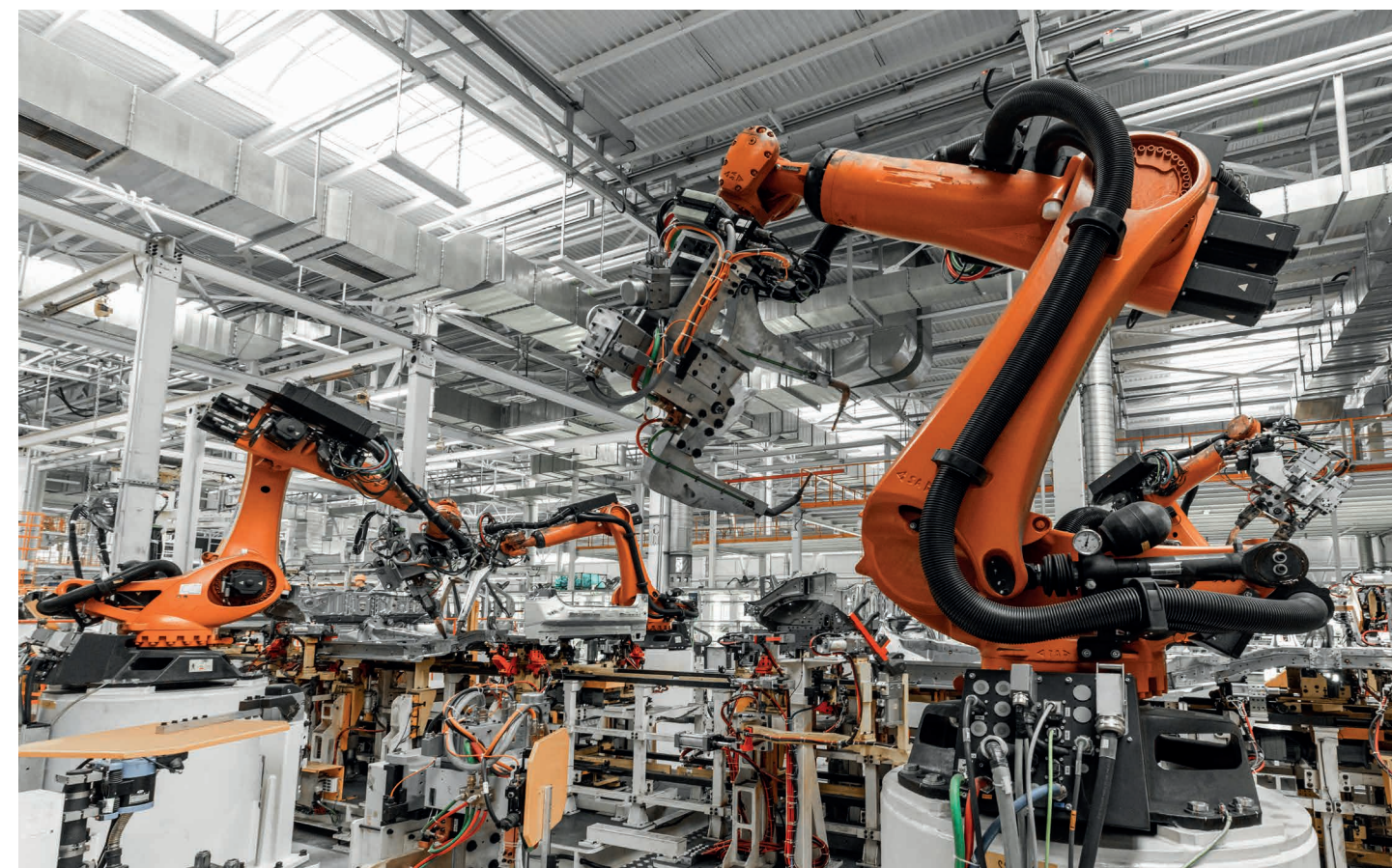

A NIB promete alavancar o desenvolvimento tecnológico, a competitividade internacional e o bem-estar social

O Brasil se encontra em um momento de transformações importantes com o lançamento da Nova Indústria Brasil (NIB), uma estratégia abrangente destinada a revitalizar e transformar o setor industrial do país até 2033. Desenvolvida após extensas discussões entre o governo e o setor produtivo, esta nova política industrial é vista como um marco na neoindustrialização brasileira, com um foco robusto em sustentabilidade e inovação.

O Conselho Nacional de Desenvolvimento Industrial (CNDI) desempenhou um papel crucial ao entregar o plano da NIB ao governo Federal, marcando o início de uma jornada para impulsionar o desenvolvimento nacional. A política visa não apenas melhorar o cotidiano das pessoas, mas também estimular o desenvolvimento produtivo e tecnológico, aumentar a competitividade da indústria brasileira, orientar o investimento, promover melhores empregos e impulsionar a presença qualificada do Brasil no mercado internacional.

O vice-presidente Geraldo Alckmin, atuando como ministro do Desenvolvimento, Indústria, Comércio e Serviços, expressou sua visão sobre este momento transformador. Ele destacou que a NIB coloca a inovação e a sustentabilidade como

A NIB coloca a inovação e a sustentabilidade como pilares centrais do desenvolvimento econômico do Brasil, enfatizando a importância da pesquisa e da tecnologia em diversos setores industriais

pilares centrais do desenvolvimento econômico do Brasil, enfatizando a importância da pesquisa e da tecnologia em diversos setores industriais. Alckmin afirmou que "esta política representa uma visão de futuro e uma declaração de confiança na nossa capacidade de competir e liderar em áreas estratégicas globalmente". Ele sublinhou ainda o compromisso do governo com a construção de um país mais competitivo e inovador, alinhado às demandas da transformação ecológica global.

A NIB propõe um financiamento substancial de R\$ 300 bilhões até 2026, destinado a diferentes iniciativas para apoiar a política industrial. Isso inclui o desenvolvimento de novos instrumentos de financiamento e políticas, como o mercado regulado de carbono e a taxonomia

verde, que visam posicionar o Brasil de forma competitiva no cenário mundial, enfrentando a urgência da transformação ecológica e do domínio tecnológico.

As metas estabelecidas pela NIB são ambiciosas e cobrem seis áreas-chave, desde a segurança alimentar e nutricional até a modernização da indústria por meio da digitalização e práticas sustentáveis. Essas metas refletem um compromisso com a melhoria do bem-estar da população brasileira, com foco em áreas como agricultura de precisão, produção de medicamentos e vacinas, infraestrutura urbana sustentável, eletromobilidade e bioeconomia.



Vice-presidente Geraldo Alckmin fala sobre as expectativas do NIB

A política também visa reverter a desindustrialização precoce do Brasil, utilizando uma combinação de instrumentos de Estado, como linhas de crédito especiais e políticas de obras e compras públicas, para estimular o setor produtivo. Alckmin ressaltou que o uso responsável dos recursos públicos é fundamental para atrair investimentos privados e alcançar os objetivos de desenvolvimento do país.

Além disso, iniciativas como o programa Brasil Mais Produtivo e o Mais Inovação Brasil já estão em curso, demonstrando o compromisso do governo com a transformação digital e a inovação na indústria brasileira. Esses programas, juntamente com outros lançados recentemente, como o Mover e o Depreciação Acelerada, visam renovar a infraestrutura industrial do Brasil e aumentar sua competitividade e sustentabilidade.

A utilização do potencial de compras públicas para fomentar o desenvolvimento de setores estratégicos é outra inovação da NIB. Com a assinatura de decretos pelo presidente Lula, o governo está abrindo caminho para uma estratégia que utiliza compras públicas como um instrumento de desenvolvimento nacional, focando em áreas como a transição energética e a mobilidade urbana.

Finalmente, a NIB aborda a necessidade de melhorar o ambiente de negócios no Brasil, enfrentando o Custo Brasil e promovendo a desburocratização para aumentar a produtividade e competitividade das empresas nacionais. Este esforço é fundamental para criar um ambiente mais favorável aos investimentos produtivos.

Em suma, as declarações do vice-presidente Alckmin e a abordagem abrangente da Nova Indústria Brasil refletem um compromisso profundo com a transformação econômica e social do Brasil. Ao mirar em um futuro mais inovador e sustentável, a NIB promete não apenas revitalizar a indústria brasileira, mas também melhorar a qualidade de vida de sua população, posicionando o Brasil como um líder global nas áreas de sustentabilidade e inovação. As informações são da Agência Gov.

Eliria Buso
uvesp@uvesp.com.br

Desafio Climático: José Renato Nalini de São Paulo para lidar

Secretário lidera frente ambiental em São Paulo, enfatizando

José Renato Nalini, nome amplamente reconhecido no cenário jurídico paulista, acaba de assumir um novo desafio em sua carreira. Ex-presidente do Tribunal de Justiça de São Paulo (TJSP), Nalini traz consigo uma bagagem profissional notável ao ser nomeado como Secretário Executivo de Mudanças Climáticas da Prefeitura de São Paulo.

Aos 78 anos, o desembargador aposentado possui um histórico profissional rico: além de liderar o TJSP entre 2014 e 2015, também exerceu um papel fundamental na educação, ao aceitar, em 2016, o convite para se tornar Secretário Estadual da Educação de São Paulo.

Formado em Direito pela Pontifícia Universidade Católica (PUC) de Campinas, Nalini tem raízes profundas no direito e na justiça, com uma carreira iniciada no Ministério Público de São Paulo (MPSP). Além disso, também presidiu a Academia Paulista de Letras (APL).

Sua chegada à Secretaria Executiva de Mudanças Climáticas marca um novo capítulo na trajetória da própria secretaria. O órgão foi criado de forma pioneira na capital paulista em 2021 com o intuito de coordenar as ações da Prefeitura para prevenir danos relacionados a eventos climáticos extremos, como chuvas intensas e secas prolongadas. O Jornal do Interior conversou com o recém-empossado secretário para entender as iniciativas e as políticas que serão implementadas sob sua orientação.

J1 - Dada a sua extensa carreira no judiciário e na educação, como planeja aplicar sua experiência para enfrentar os desafios climáticos na cidade de São Paulo?

JRN - Não podia recusar o convite do Prefeito Ricardo Nunes para responder pela Secretaria Executiva das Mudanças Climáticas de São Paulo, ao verificar a sensibilidade



Conscientização da população sobre a chamada emergência climática é desafio

José Roberto Nalini comenta os principais desafios dos próximos anos frente à Secretaria Executiva de Mudanças Climáticas

de alguém que administra o terceiro orçamento da República e responde pela maior cidade da América Latina, em relação ao aquecimento global e suas consequências. São Paulo é a capital pioneira em pensar de forma transversal e em articular ações de mitigação e adaptação que auxiliem a população a enfrentar aquilo que já chegou e tende a ser cada vez mais frequente e de maior intensidade.

Coloco-me, humildemente, a serviço dessa causa, à qual já dediquei uma parcela considerável de minhas reflexões e de meu trabalho. Já escrevi "Ética Ambiental", há muitos anos, pensando na falta de consciência generalizada e participei da criação e do funcionamento

das Câmaras Reservadas ao Meio Ambiente do Tribunal de Justiça de São Paulo. Farei o que for possível, com enorme convicção de que esse é o maior perigo que ronda a humanidade e ao qual se deve prestar a maior e a mais séria atenção.

J1 - Quais são as principais iniciativas que pretende implementar na Secretaria Executiva de Mudanças Climáticas?

JRN - Continuarei tudo aquilo que já foi delineado para essa Secretaria-meio, que tem de conversar com todas as demais, com todos os organismos municipais, estaduais, federais, com a Universidade, com o empresariado e com a sociedade civil. Temos o PanClima, que é um projeto ambicioso, mas viável.

Penso em enfrentar a questão da Regularização Fundiária, que é importante para as mudanças climáticas, porque os derradeiros

É inconcebível que a população paulistana tenha de pagar treze bilhões por ano para varrição e coleta de lixo

mananciais de água que são imprescindíveis para abastecer São Paulo encontram-se bem ameaçados e a irregularidade da questão imobiliária é um fator de agravamento da situação.

Por feliz coincidência, o Corregedor Geral da Justiça do Estado, o notável Desembargador Francisco Eduardo Loureiro também pretende enfrentar o tema e nossa visão sobre a regularização fundiária coincide, até porque temos estudado, trabalhado e escrito sobre essa política

assume Secretaria pioneira na cidade com mudanças climáticas

medidas práticas para fortalecer a resiliência urbana

estatal há muitos anos. É promissora a possibilidade de um passo importante na efetivação daquilo que precisa ser simplificado, acelerado e ser uma política estatal consolidada, não apenas idealizada.

J1 - De que maneira a Secretaria pretende envolver a comunidade local e o setor privado nas iniciativas de combate às mudanças climáticas?

JRN - Essa é a grande questão. Embora a Constituição da República tenha sido elogiada em todo o planeta, em virtude do seu artigo 225, que mostra a criatividade e engenhosidade do constituinte brasileiro ao erigir como sujeito de direito o nascituro, a observância da lei fundamental e de seus princípios ainda deixa a desejar.

É que o Brasil carece de uma educação de qualidade que seja a primeira preocupação de todos: Estado, família e sociedade. É o que também diz a Constituição no artigo 205. Por isso, é dever de cada cidadão consciente procurar alertar aquele negacionista, aquele cético, aquele inerte, de que as mudanças climáticas atingem a todos.

Principalmente os mais vulneráveis. Precisa haver uma "contaminação do bem", para que não haja qualquer ser humano desligado de fazer a sua parte para reduzir a emissão de gases venenosos, causadores do efeito-estufa e de diminuir a incrível, excessiva e perniciosa produção de resíduos sólidos.

É inconcebível que a população paulistana tenha de pagar treze bilhões por ano para varrição e coleta de lixo. Dinheiro que poderia ser melhor investido em saúde, educação, moradia, saneamento básico e outras necessidades primárias. A responsabilidade não é só da Prefeitura. Ela está fazendo sua parte e só quem se interessa por conhecer a administração verá que trabalho hercúleo é realizado, diuturnamente, para impedir que catástrofes nefastas ocorram como têm ocorrido em outras cidades, inclusive do Brasil.

Esperamos que os influencers, as pessoas com capacidade de formarem opiniões, cerrem fileiras em torno de um assunto que afeta a to-

dos, interessa a todos e prejudicará a todos, se não houver uma conscientização que leve à ação, não apenas à simpatia pela causa.

J1 - Como o senhor avalia o papel das cidades, particularmente São Paulo, no combate global às mudanças climáticas?

JRN - A cidade é o locus mais importante da convivência. Ninguém nasce na União, nem no Estado. Nasce, vive e morre na cidade. Portanto, é a cidade que tem de dar o exemplo e fazer o munícipe refletir sobre o futuro que o aguarda, se não mudar, drasticamente, os seus hábitos e a sua cultura consumista. Nisso, São Paulo deve se orgulhar da clareza do Prefeito Ricardo Nunes, que deu à Secretaria das Mudanças Climáticas todo o apoio para que ela articule ações e esteja em todo o organismo estatal local, para lembrar que as mudanças climáticas não são mais uma promessa remota para acontecimentos desastrosos que iriam acontecer dentro de um século, mas que já estão acontecendo já, em nosso espaço e isso nos faz ter mais juízo.

J1 - Em face dos eventos climáticos extremos cada vez mais frequentes, quais medidas de adaptação e resiliência estão sendo consideradas para proteger a população mais vulnerável?

JRN - São inúmeras as obras de macrodrenagem, de recuperação urbanística e paisagística realizadas pela Prefeitura de São Paulo. Seria necessário mais um espaço para detalhamento e estou à disposição para isso. É que o gigantismo paulistano e a dinâmica da mutação social nem deixam perceber o que se faz. A comunicação das ações da Prefeitura fica oculta diante da divulgação dos problemas.

Essa é uma característica da mídia espontânea. Coisas boas não são notícia. Mas o cidadão que se interessar poderá obter todas as informações do que a Prefeitura de São Paulo está fazendo para ao menos



O Prefeito Ricardo Nunes empossou o novo secretário Executivo no último dia 19 de fevereiro

mitigar os efeitos da mudança climática que, como bem observado, atingem primeira e primordialmente os mais frágeis, os mais vulneráveis, aqueles que ocupam lugares que não poderiam ser habitados, exatamente porque são os mais sujeitos às consequências do furor climático, que foi despertado por nossa omissão e por nossa insensatez. Tratamos muito mal o planeta. Ele nos avisou como pode. Agora, dá as respostas que provocamos e, se não nos convertermos, tudo ficará ainda pior.

J1 - Como vislumbra o futuro de São Paulo em termos de sustentabilidade e resiliência climática, considerando as metas estabelecidas para 2030 e 2050?

JRN - 2030 está aí. São Paulo elaborou o PanClima em consonância com os ODS, da ONU. Em todas as áreas existem ações acontecendo. Para que elas resultem num efetivo e real benefício para a população, esta precisa se envolver. Pretendemos permanecer na incessante conscientização de todos, para que São Paulo possa proteger a vida, em restauração da natureza ferida, após tantas gerações de maus tratos ao ambiente. Muita coisa boa acontece numa escala micro.

É intenção da SECLIMA coordenar a divulgação dessas ações

O Brasil carece de uma educação de qualidade que seja a primeira preocupação de todos: Estado, família e sociedade. É o que também diz a Constituição no artigo 205

para que elas sejam replicadas em outros espaços. E a SECLIMA está às ordens para receber sugestões, propostas, ofertas de trabalho voluntário e qualquer outra contribuição que possa vir a ser oferecida. Afinal, é uma questão de garantir que a continuidade da aventura humana sobre a Terra tenha continuidade e não seja interrompida por esta inacreditável opção pelo suicídio coletivo, que às vezes parece plausível, diante de tanta irracionalidade no trato humano dispensado ao único planeta em que nos é dado viver. Não existe plano B. Procurem conhecer a campanha "Vá para Marte", para ironizar os que não acreditam que as mudanças climáticas vieram para ficar e vão piorar se nada vier a ser feito.

Eliria Buso
uvesp@uvesp.com.br

Vacinação e operações emergenciais paulistas para

Em resposta ao surto crescente, governos integram



O *Aedes aegypti* é a espécie que transmite os vírus da dengue, o vírus causador da febre chikungunya e o Zika vírus

A saúde pública enfrenta um grande desafio neste início de ano, com o aumento dos casos de dengue se tornando uma preocupação crescente. Desde 2023, o aumento de casos da doença impulsionou o Ministério da Saúde e os governos estaduais a adotarem medidas emergenciais para conter a propagação do vírus.

Como é o caso da inédita campanha de vacinação contra a dengue, que está se iniciando em municípios de todo o país. Em resposta ao aumento de casos de dengue, o Brasil, pioneiro na incorporação da vacina contra a dengue no sistema público universal, iniciou uma nova fase na luta contra essa arbovirose. Após recomendação pela Comissão Nacional de Incorporações de Tecnologias no SUS (Conitec), a vacina foi incorporada ao Programa Nacional de Imunizações em dezembro de 2023, marcando um avanço significativo no combate à doença.

Nesta campanha, 521 municípios foram selecionados para receber o imunizante, com base em critérios como tamanho da população, histórico de alta transmissão e predominância do sorotipo DENV-2. Em São Paulo, onze cidades da região

O foco inicial está nas crianças e adolescentes entre 10 e 14 anos, faixa etária que registrou o maior número de hospitalizações por dengue

do Alto do Tietê foram escolhidas. São elas: Guarulhos, Suzano, Guararema, Itaquaquecetuba, Ferraz de Vasconcelos, Mogi das Cruzes, Poá, Arujá, Santa Isabel, Biritiba-Mirim e Salesópolis.

“Ao receber a vacina, não apenas protegemos as crianças individualmente, mas contribuimos para a construção de uma barreira coletiva contra a propagação do vírus na cidade. Por isso, é fundamental que todos estejam conscientes da importância de tomar a vacina para fortalecer a saúde pública em Guarulhos, sem esquecer de manter os quintais limpos e, conseqüentemente, livres do mosquito da dengue”, comentou o prefeito Municipal de Guarulhos, Guti.

Já o prefeito Municipal de Guararema, Zé, destacou que a medida

chega para complementar o trabalho feito. “A vacina vem para somar no combate à dengue, que é uma doença séria e que precisa ser vencida. Este é mais um dos esforços para mitigar o avanço do mosquito *Aedes aegypti*, que se complementa ao trabalho de prevenção que deve ser feito em casa.

O foco inicial está nas crianças e adolescentes entre 10 e 14 anos, faixa etária que registrou o maior número de hospitalizações por dengue, refletindo a gravidade do problema entre os jovens.

A limitação no fornecimento das doses pela farmacêutica tornou necessária a definição de um público-alvo específico e de regiões prioritárias. As primeiras doses chegaram ao Brasil no final de fevereiro, com um total de 1,32 milhão de doses disponibilizadas para o ano de 2024, marcando o início de uma campanha esperanzosa de imunização.

Operações Emergenciais

Paralelamente à vacinação, operações emergenciais de combate ao *Aedes aegypti*, o mosquito transmissor da dengue, foram intensificadas. A formação do Centro de Operações de Emergências (COE) em São Paulo centraliza os esforços de várias secretarias estaduais, visando uma abordagem mais eficaz e coordenada na luta contra a dengue.

Essas operações incluem a liberação de R\$ 200 milhões em recursos para as prefeituras paulistas, destinados a investimentos em redes de saúde, emergência e ações de limpeza. A eliminação de criadouros do mosquito e ações de campo, como a nebulização, são impulsionadas para evitar a proliferação do *Aedes aegypti*.

Equipamentos para a nebulização foram distribuídos, e a Defesa Civil do estado, em parceria com as defesas civis municipais, tem desempenhado um papel crucial, visitando residências e orientando os cidadãos sobre como evitar a proliferação do mosquito. Da mesma forma, ações educativas são realizadas em locais de grande circulação, e os agentes de endemias recebem treinamento especializado, reforçando a capacidade de resposta às arbovirose.

“Este será o maior apoio aos municípios no combate à dengue da história. Estamos investindo em capacitações e treinamento para toda a rede de saúde, e estendendo também aos professores e todos os cidadãos. Este é o momento certo para a sociedade se unir no combate à dengue”, afirmou o secretário de Saúde do Estado, Eleuses Paiva.



Imunização será feita com a vacina Qdenga, do laboratório japonês Takeda Pharma

são estratégias dos municípios combater a dengue

ações emergenciais e conscientização comunitária

Monitoramento

O monitoramento contínuo também faz parte das ações na luta contra a dengue. O Painel de Monitoramento da Dengue, lançado pelo governo de São Paulo, permite que a população acompanhe em tempo real a situação das arbovirose no estado.

A ferramenta online fornece dados atualizados sobre casos notificados e confirmados, oferecendo transparência e permitindo uma resposta mais rápida às emergências.

Impacto das medidas adotadas

As medidas adotadas pelo Ministério da Saúde e pelo governo estadual de São Paulo visam reduzir significativamente o número de casos de dengue e, conseqüentemente,

melhorar a saúde pública. A campanha de vacinação, em particular, representa uma estratégia de longo prazo que, juntamente com as operações emergenciais, espera-se que diminua a incidência da doença nos municípios paulistas.

A colaboração entre diferentes níveis de governo e a participação ativa da comunidade são cruciais para superar o desafio da dengue. A conscientização e a educação continuam sendo as melhores ferramentas de prevenção, enquanto as operações emergenciais e a vacinação representam passos significativos no controle e na erradicação da doença.

Vale lembrar que a luta contra a dengue é complexa e exige uma abordagem multifacetada, envolvendo vacinação, educação, vigilância e controle do vetor. A união de esforços entre o governo, profis-



A princípio, onze municípios de São Paulo recebem a campanha de vacinação contra a dengue

sionais de saúde e a população é essencial para proteger a comunidade e garantir um futuro mais saudável para todos. As medidas adotadas são um testemunho do compromisso

so com a saúde pública e representam um passo significativo na luta contra essa doença debilitante.

Eliria Buso
uvesp@uvesp.com.br

VESTIBULAR 2024

GRADUAÇÃO
PRESENCIAL E EAD

TECNOLOGO
EAD

_ ADMINISTRAÇÃO

_ GESTÃO COMERCIAL
& PROCESSOS GERENCIAIS

5 NOTA MÁXIMA
MEC & ENADE

TOCA SEU FUTURO

E PREPARE-SE PARA O MERCADO DE TRABALHO.

Conquiste uma formação de qualidade e esteja pronto para o mercado com a Faculdade que sabe empreender.

INSCREVA-SE

SAIBA MAIS:
FACULDADESEBRAE.COM.BR

faculdade
sebrae

Região de São José do Rio Preto se une em Parlamento Regional

Câmaras se integram em busca de desenvolvimento sustentável

Com objetivo fortalecer a representatividade do Poder Legislativo da região de Rio Preto, as 37 cidades que formam a região metropolitana de Rio Preto, formalizaram em 26 de janeiro último, a criação do Parlamento Regional Metropolitano.

A formação do Parlamento, traz a possibilidade de troca de experiências, de visões diferentes sobre um mesmo ponto, criando uma forma comum de criação de políticas públicas, saindo do âmbito municipal para regional, beneficiando toda população local, além da união facilitar a busca por investimentos estaduais e federais conquistando para desenvolver a região de forma sustentável e com participação da sociedade.

A mesa do novo Parlamento será válida até dia 31 de dezembro de 2024, com reuniões a cada quatro meses, ficou assim composta:

Presidente:

Paulo Pauléra, presidente da Câmara de Rio Preto

Vice-presidente:

João Paulo de Araújo, presidente da Câmara de Mirassol

Vice-presidente:

Rafael Coiado Bertasso, presidente da Câmara de Potirondaba

Secretário:

Murilo dos Santos, presidente da Câmara de Mirassolândia



São José do Rio Preto, sede do Parlamento regional



Paulo Pauléra presidente do parlamento

Secretário:

Agenor José Marques Filho, presidente da Câmara de Onda Verde

Secretário:

Marcos Cesar Caminhola Batista, presidente da Câmara de Monte Aprazível

Secretário:

Donizete Rodrigues Ribeiro, presidente da Câmara de Ipiranga

“Através de nossas reuniões, montaremos um cronograma de plano de ações regionais, que serão o espelho de muito trabalho e dedicação ao parlamento, para trazer maior representatividade do Legislativo em todo cenário de nosso estado, difundindo conhecimento, ex-



Mesa do Parlamento de São José do Rio Preto

A formação do Parlamento traz a possibilidade de troca de experiências, de visões diferentes sobre um mesmo ponto, criando uma forma comum de criação de políticas públicas.

periências de vida e mais que isso, trazendo aprimoramento para nossa população”, comentou o presidente Paulo Pauléra, presidente da Câmara de Rio Preto.

Patricia de Campos
Jornalista
patricia.campos@uvesp.com.br

Nova Lei Licitatória

É preciso adaptação das administrações municipais ao novo regime

Completando dois meses como o único regime licitatório em vigor, a Lei nº 14.133/21 trouxe inúmeras novidades que buscam a modernização e a transparência do procedimento de compras públicas. Tais novidades são novidades apenas para os entes municipais, vez que, em sua maioria, os dispositivos da NLLC, como alertamos desde sempre, foram elaborados tendo como referência a experiência e a estrutura de compras públicas do Governo Federal, imensamente diversa da realidade municipal.

Temos aqui que voltar nossa atenção à realidade das compras públicas nas esferas de Poder municipal para pensar, de forma prática e efetiva, como adaptar a nova normativa àquilo que se tem em âmbito municipal.

É isso mesmo: temos que adaptar a norma à realidade e não a realidade à norma, pois qualquer norma tende a ser pensada em abstrato e de forma geral, mas sua aplicabilidade deve ser pensada e adaptada para cada realidade sobre a qual incidir.

Temos inúmeras realidades sobre as quais a NLLC passou a incidir, realidades das mais diversas e que merecem, cada uma, com suas peculiaridades e dificuldades, o respeito e a atenção devidos. A própria LINDB já fora atualizada para alcançar essa diversidade de realidades e traz em seu artigo 22 a determinação de que os obstáculos e as dificuldades reais do gestor e as exigências das polí-



Equipes técnicas e gestão devem conhecer nuances da NLLC

ticas públicas a seu cargo sejam considerados na interpretação de normas sobre gestão pública.

Vê-se inúmeras empresas ofertando assessoria aos órgãos públicos para auxiliar nesse processo de transição ao novo sistema licitatório, sem, contudo, vislumbrar-se um apoio efetivo ao processo de adaptação que deve anteceder a transição proposta.

Não basta implementar o novo regime; mais que isso é preciso que seja realizado, de forma cuidadosa e específica, o estudo da realidade local e das possibilidades havidas naquele órgão/ente de forma que o processo de transição e implementação aconteça de forma não só sólida e segura, mas também de forma real, possível e tranquila.

A tranquilidade deve ser vista como elemento inerente ao processo de assessoramento técnico que se pretende ofertar.

É essencial que a equipe técnica e a gestão conheçam as nuances da NLLC, mas isso não

pode ser tudo; a tranquilidade e a confiabilidade de que a transição é possível – mesmo que num primeiro momento o órgão/ente não tenha toda a estrutura e a expertise imaginadas pela Lei – são tão importantes quanto o processo de transição em si.

Em resumo: a nova lei chegou para ficar e sua transição e implementação não podem e não devem ser feitas em âmbito mu-

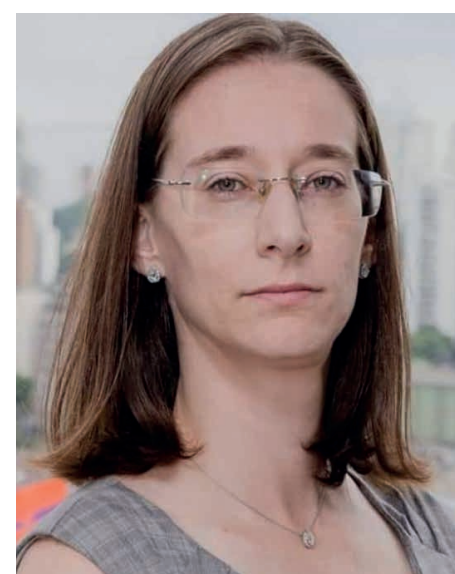

Dayane A. Fanti Tangerino, Especialista em Gestão Pública Municipal



Sebastião Tarciso Manso, Procurador Jurídico Legislativo

Não basta implementar o novo regime; mais que isso é preciso que seja realizado, de forma cuidadosa e específica, o estudo da realidade local.

nicipal por aventureiros que pensam que implementar a NLLC é impor aos órgãos/entes municipais a realidade federal.

A transição deve ser feita com a tranquilidade e confiança necessárias ao sucesso da implementação e deve ser vista como um lindo pôr-do-sol que, apesar de anunciar o fim de um dia, anuncia também a chegada da noite que, apesar de ser temida por muitos, tem suas belezas e vantagens.

Um hotel seguro para te receber!

O The World Hotels Vila Olímpia conta com rigorosos protocolos de higienização para receber você com toda segurança, que é tão importante neste momento.

Biodescontaminação
Elimina 99,999% dos vírus e bactérias

Faça a sua reserva com tranquilidade!

www.theworld.com.br

+55 (11) 3049.6941
+55 (11) 3049.6933
reservas@theworld.com.br

Nos preocupamos com o seu bem estar!

@theworldhotels /theworldhotels

LGPD: O que você precisa saber para 2024?

Especialista prevê ano de consolidação para a legislação



Em 2024, a expectativa é de que pessoas físicas e jurídicas entendam melhor seus direitos e deveres em relação à proteção de dados

A LGPD completou 5 anos de vigência em 2023, e apesar da sua lenta implementação prática, a lei tem sido responsável por abrir os horizontes regulatórios em relação às novas tecnologias. Afinal, a maneira como o consumidor se comporta e compra mudou drasticamente desde a pandemia do Covid-19.

Para se ter ideia, de acordo com uma pesquisa da Octadesk e Opinion Box, o e-commerce no Brasil é o mais utilizado por 58% dos brasileiros em relação a lojas físicas. A taxa de quem utiliza ambos modelos de compras é baixíssima, representada por apenas 14% das pessoas consultadas.

Portanto, pensando nas compras em 2024, a sugestão é que as pessoas físicas tomem o máximo de cuidado em relação a suas senhas e informações. Além disso, as empresas devem acelerar ao máximo a implantação do sistema de governança em privacidade, a fim de que possam afastar qualquer possibilidade de aplicação de penalidades legais, que vão desde advertência, até multas de 2% de faturamento.

Tudo isso porque não se sabe ao

certo como a ANPD aplica tais penalidades e o Judiciário ainda não tem uma jurisprudência uniformizada sobre o tema.

É importante entender que a conformidade com a LGPD traz uma competitividade muito grande para as empresas, além de trazer o conceito da própria exigência legal a necessidade de um sistema de Governança, que nada mais é que um conjunto de regras e procedimentos que visam criar um sistema de proteção para a lei.

Além disso, outra expectativa para 2024 é a análise de como as pessoas físicas irão amadurecer em relação a esses direitos. Será um ano de consolidação de todas as partes, mas principalmente das empresas que correm os riscos de sofrer penalidades.

A LGPD para pessoas físicas

As pessoas físicas titulares dos dados devem ficar atentas às empresas que têm acesso aos seus dados e o que elas fazem com eles, já que a lei exige que isso seja explícito de forma bem clara. Os titulares tam-

direitos do consumidor em relação à LGPD, que é o direito de dar ou não consentimento para uso desses dados, revogar o consentimento, atualizar as suas informações e o direito de ter acesso a esse fluxo de dados. Além disso, o consumidor que tiver algum dano decorrente de um incidente com os dados pessoais, pode recorrer aos órgãos competentes para que possa requerer a devida compensação.

A LGPD para as empresas

Em relação às empresas, é necessário ressaltar a latente responsabilidade pelo uso dos dados. Todo o fluxo de dados dentro da empresa deve ser mapeado, ou seja, deve-se entender qual o caminho que os dados pessoais que a empresa recebe percorre dentro da empresa.

É necessário que haja essa rastreabilidade e mapeamento, mecanismos de controle e toda uma política de gestão de segurança dessas informações. O conjunto de proteção e regras chamamos de Compliance de Proteção de Dados, ou Governança em Privacidade como a lei se refere.

Em relação às empresas que não estão dentro da LGPD, a ANPD - autoridade nacional de proteção de dados - já possui um mecanismo de recebimento de denúncias em seu site, de violação de dados e toda e qualquer forma de desvirtuamento do uso desses dados. De forma administrativa temos a autoridade nacional, e outros meios que têm a competência de fazer isso, como o próprio Procon quando estivermos falando de dados de consumidor.

Em casos mais drásticos, pode ser recorrido ao poder judiciário justamente para que haja uma atuação de forma a coibir a atuação das empresas de forma contrária à lei.

O primeiro semestre de 2024 é o momento para que as empresas revisem a implementação de um projeto de proteção de dados. Afinal, a implantação vai sempre olhar o tamanho da empresa, os dados que ela utiliza e, cada sistema de compliance terá a cara da determinada empresa. Ou seja, pode haver sistemas de LGPD desde o mais simples, em empresas menores que têm uma quantidade menor de procedimentos internos, até procedimentos mais complexos que utilizam uma série de ferramentas de controles para empresas maiores. O essencial é que as empresas tenham um sistema de proteção.

bém podem indagar as empresas acerca do uso, destinação e finalidade de todos os dados que constam em poder da empresa.

A pessoa física titular desses dados, seja funcionário da empresa, cliente, fornecedor, tem o direito de saber como eles serão usados e a empresa precisa ter um canal de comunicação para sanar esses questionamentos.

É importante entender que os direitos dos consumidores são a apresentação de forma clara, expressa e inequívoca de quais são as finalidades de uso daquele dado, qual será o fluxo de dados dentro da empresa. Ou seja, o consumidor tem o direito de receber a informação do que a empresa irá fazer com as informações dele.

Então, este é um dos principais

Rubens Leite é advogado e sócio-gestor da RGL Advogados e especialista em LGPD

Araçatuba celebra servidores que concluíram Programa de Governança

Desenvolvimento dos servidores é apontado como chave para uma gestão eficaz

Em dezembro, a Prefeitura de Araçatuba entregou certificados a 42 servidores municipais reconhecendo a conclusão bem-sucedida do Programa de Governança. Os certificados foram emitidos pela UVESP (União dos Vereadores de São Paulo) e Abades (Associação Brasileira das Agências de Desenvolvimento). O programa reuniu profissionais de vários departamentos da administração pública, com o objetivo de enriquecer seus conhecimentos e habilidades através de cursos, incentivando a aplicação desses aprendizados na gestão diária da cidade.

Para o prefeito Dilador Borges, o projeto terá efeitos duradouros na melhoria da qualidade dos serviços prestados à população. "O Programa de Governança da Prefeitura de Araçatuba representa não apenas um investimento no conhecimento de seus servidores, mas também um compromisso contínuo com a eficácia e aprimora-



O prefeito Municipal de Araçatuba, Dilador Borges, entregou os certificados aos servidores

mento constante da gestão municipal. A iniciativa visa fortalecer a administração pública, garantindo um serviço de qualidade e atendendo às demandas da população".

Ele destacou também a importância do investimento no desenvolvimento profissional dos servidores para

promover uma administração mais eficaz e transparente.

A governança atua na administração pública municipal concentrada em práticas, processos e estruturas que garantem a eficiência, a transparência, a prestação de contas e a responsabilidade na gestão. Isso inclui a

formulação de políticas, tomada de decisões, gestão de recursos e implementação de ações voltadas para o bem-estar comunitário.

Edna Flor, vice-prefeita e secretária de Participação Cidadã, destacou o apoio da administração na participação ativa dos servidores no programa. Ela salientou que as atividades realizadas por esses profissionais incentivam outros a se envolverem em tarefas que transcendem suas funções regulares, fortalecendo o espírito de colaboração.

Já a secretária de Administração, Mauricéia Muto, enfatizou a relevância da participação ampla dos servidores, garantindo que todos os setores da Prefeitura se beneficiem dessa iniciativa. Ela evidenciou, ainda, que uma gestão democrática e participativa é fundamental para a efetividade das ações implementadas.

Eliria Buso
uvesp@uvesp.com.br



ADVOGADOS
FERREIRANETTO

RESPONSABILIDADE E COMPROMISSO COM O DIREITO. E COM OS SEUS DIREITOS.

Equipe especializada para atendimento às Prefeituras e Câmaras Municipais

- Direito Civil • Direito Público / Administrativo
- Licitações e Contratos • Lei de Responsabilidade Fiscal
- Lei de Improbidade Administrativa • Lei de Concessões e Permissões
- Parcerias Público-Privadas • Ações Cíveis Públicas
- Revisão de Precatórios • Tribunais de Contas • Poder Executivo
- Poder Legislativo • Direito de Família e Sucessões
- Direito Comercial e Societário • Direito do Trabalho e Previdenciário
- Direito Tributário • Direito Constitucional
- Direito Ambiental • Mediação • Arbitragem

Rua Pará, 50 – conjuntos 13 e 14 - (11) 2594.8050 – ferreiranetto@ferreiranetto.adv.br - 01243-020 – São Paulo - SP

Semeadoras do Agro iniciam programação 2024

Capacitação, orientação, saúde e empoderamento para mulher do campo

A Comissão Especial Semeadoras do Agro, da Federação da Agricultura e Pecuária do Estado de São Paulo (FAESP), iniciada a 8 de março de 2022, em um ano e meio de trabalho, atenderam diretamente mais de 9.000 mulheres do setor agropecuário do Estado de São Paulo e, de forma indireta, estima-se que o impacto dos trabalhos e a mensagem dos programas tenha alcançado mais de 20.000 mulheres rurais e suas famílias. O projeto Semer é Cuidar, dedicado aos cuidados com a saúde feminina, já beneficiou 950 mulheres em 2023 e em 2024 a expectativa é que sejam atendidas 5.000 mulheres de baixa renda do Estado de São Paulo

Em 2024 as Semeadoras do Agro têm como objetivo realizar 90 encontros municipais e um estadual, no qual o tema principal é o fomento e fortalecimento do empreendedorismo feminino e a capacitação de mulheres (produtoras rurais, potenciais empresárias e empresárias, pequenas empreendedoras), do setor agropecuário do Estado de São Paulo, em gestão de negócios e desenvolvimento de habilidades técnicas e sócio emocionais, trazendo essas mulheres para visibilidade, mitigando a pobreza, estimulando a inclusão social e o desenvolvimento da sociedade em geral. Paralelo a esse trabalho técnico, as Semeadoras do Agro têm como foco ampliar o Projeto "Semear é Cuidar", uma iniciativa realizada em parceria com o



Mulheres do campo ganhando cada vez mais visibilidade e empoderamento



Juliana Farah, vice-presidente Semeadoras do Agro

Programa Promovendo a Saúde no Campo, do Sistema FAESP/SENAR-SP e a ONG OrientaVida, para chegar em 100 municípios paulistas e cujo escopo é levar informações e ações de saúde para as mulheres do campo, especialmente as mais vulneráveis, através da distribuição de combos gratuitos para a realização de exames investigativos de câncer de mama.

"Para esse ano, além dos módulos que já trabalhamos, foi incluído o Módulo III de conhecimento, "Mulheres: é tempo de colheita", que será o praticado

nos municípios que já receberam as outras trilhas de conteúdo (módulo I e módulo II) e cujo foco é o desenvolvimento do aspecto comercial dessas mulheres, a comunicação assertiva, a troca de experiências e o estabelecimento de conexões entre

Dedicado aos cuidados com a saúde feminina, já beneficiou 950 mulheres em 2023 e em 2024 a expectativa é que sejam atendidas 5.000 mulheres'

as participantes, consolidando a mensagem já apresentada nos outros dois módulos.", comenta Juliana Alcazar Farah, vice-presidente da Semeadoras do Agro. Em cooperação firmada entre o SEBRAE-SP e o Sistema FAESP/SENAR-SP, a parceria como o SEBRAE-SP continua para o ano de 2024, fundamental para o sucesso do projeto, uma vez que os encontros têm como foco estratégico estimular e aprimorar comportamentos empreendedores das mulheres do campo, com cursos, programas e treinamentos.

Patricia de Campos
Jornalista
patricia.campos@uvesp.com.br



Grupo que compõem as Semeadoras do Agro

Shows, Congressos e Feiras em São Paulo, sempre um espetáculo.

SP É ISSO E MUITO MAIS.

São Paulo é referência na realização de eventos em centros de convenções e espaços especializados, como a Sala São Paulo, que possui uma das melhores acústicas do mundo. Seja na capital ou no interior, existem muitas opções para realizar eventos e oferecer a melhor experiência possível. Tem São Paulo para todos os tipos e tamanhos de encontros. Consulte também os programas de Stopover e aproveite para conhecer os destinos paulistas.

SP PRA TODOS
visitesaopaulo.com

Associação Brasileira das Empresas Aéreas
ABR

VISITE SÃO PAULO

Apoio Institucional

SÃO PAULO GOVERNO DO ESTADO

Distritos Turísticos para fomentar o desenvolvimento Cidade de São Paulo passa a ser o 5º do estado



Mercado Municipal de São Paulo (Mercadão), prédio tombado pelo CONPRES

A Lei de Distritos Turísticos no Estado de São Paulo proporcionou oportunidades de organização de territórios com alta vocação para o turismo e a atração de investimentos. A partir da legislação estadual, os primeiros Distritos se organizaram no Estado, formando seus Conselhos Gestores e trabalhando para expandir seus investimentos, negócios e o entendimento entre o setor privado e a área pública.

Em 2021, foi criado no estado o 1º Distrito Turístico, abrangendo a região de Olímpia; dois meses depois – em novembro – é criado o Distrito Turístico Serra Azul, englobando um complexo de parques temáticos e centros de compras na região, que envolve as

cidades de Jundiá, Itupeva, Vinhedo e Louveira. Hoje o estado conta ainda como os distritos de Iguape e Andradina.

“O conceito do DT Serra Azul é a concentração de inúmeros empreendimentos, atrativos, atividades e serviços turísticos, em uma área dedicada exclusivamente ao turismo. Criando uma oferta organizada de produtos sinérgicos e complementares entre si, como parques temáticos, meios de hospedagem, gastronomia, centros de compras, esportes, cultura e entretenimento, que formarão um no e forte destino, que atrairá visitantes de todo o Brasil e da América do Sul”, afirma o Presidente do Conselho Gestor Alain Baldacci.

No último dia 25 de janeiro, foi

Allan Baldacci,
Presidente do Conselho
Gestor do Distrito
Turístico Serra Azul



criado o 5º distrito, sendo o primeiro totalmente urbano do Brasil. A criação do Distrito Turístico Urbano Centro é parte de um conjunto de iniciativas de fomento à requalificação da área central da cidade, com linhas de crédito de R\$ 200 milhões pela Desenvolve SP, para empreendedores que atuam no centro da cidade ou queiram abrir negócios na região. Foram anunciadas também ações de requalificação, como a abertura de um chamamento público voltado para a elaboração de projetos relacionados de transporte público urbano em Veículo Leve sobre

O conceito do DT Serra Azul é a concentração de inúmeros empreendimentos, atrativos, atividades e serviços turísticos, em uma área dedicada exclusivamente ao turismo

Trilhos (VLT) no Centro; e a regulamentação da Lei do Triângulo e Quadrilátero para incentivos fiscais, como a isenção parcial do IPTU e a redução de ISS de obras e entrega de unidades habitacionais; para revitalização da região do centro da capital paulista.

O perímetro inicial estabelecido para o Distrito Turístico do Centro contempla mais de 50 atrativos turísticos, 60 estabelecimentos gastronômicos, 76 meios de hospedagem e mais de uma centena de opções de compra e entretenimento. Entre eles, o famoso Triângulo Histórico de São Paulo, incluindo o Largo São Bento e o Pateo do Colégio, ruas comerciais temáticas como a 25 de março, a São João, a Ipiranga, a General Osório, a Santa Ifigênia e a São Caetano - e equipamentos turísticos tombados como o Mercado Municipal e o Vale do Anhangabaú.

Patricia de Campos
Jornalista
patricia.campos@uvesp.com.br

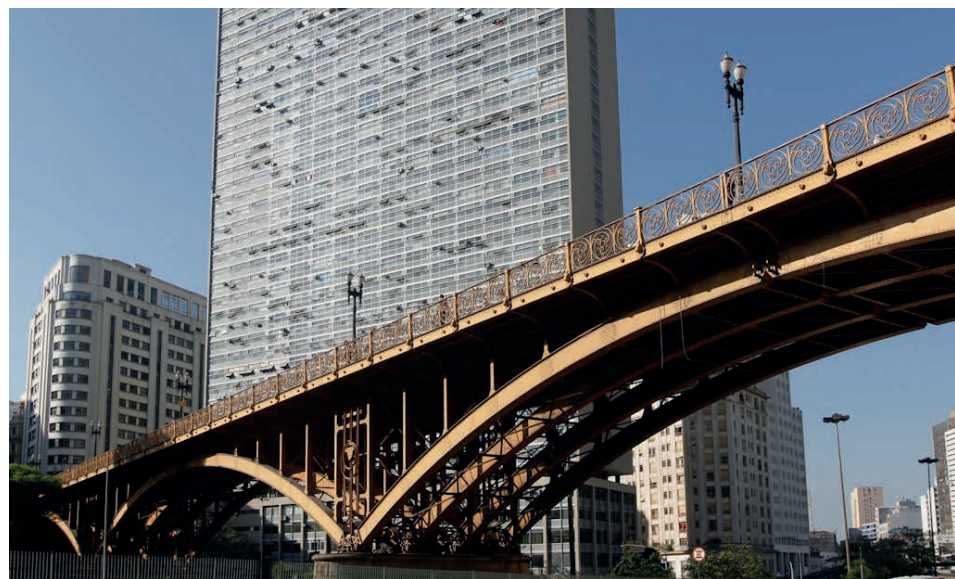

Viaduto do Chá e...



Pateo do Colégio, pontos que fazem parte do novo Distrito Turístico

Pindamonhangaba é referência de Cidade Inteligente no interior de São Paulo

Município integra tecnologias avançadas para sustentabilidade e qualidade de vida

As Cidades Inteligentes representam o futuro do desenvolvimento urbano, combinando tecnologia, sustentabilidade e inclusão para melhorar a qualidade de vida dos seus habitantes. Nesse cenário, Pindamonhangaba emerge como um modelo de inovação e eficiência no interior de São Paulo, demonstrando o potencial de transformação urbana através da adoção de tecnologias avançadas.

Em um mundo onde cidades como Singapura, Barcelona, Copenhague e Songdo lideram o movimento global de urbanização inteligente, o município paulista se destaca por sua iniciativa ambiciosa e abrangente. O Programa Cidade Inteligente, sob a liderança do secretário de Tecnologia, Inovação e Projetos, Danilo Velloso, tem implementado uma série de projetos inovadores que redefinem a gestão e a infraestrutura urbana da cidade.

Implantação de Tecnologias Inovadoras

No início de 2024, inclusive, a infraestrutura digital de Pindamonhangaba recebeu um impulso significativo com a expansão da rede de dados de alta velocidade e a atualização dos links de fibra ótica em prédios públicos. A acessibilidade à internet foi igualmente melhorada, com a implementação de novos pontos de acesso Wi-Fi gratuito em áreas públicas, facilitando a conectividade e a inclusão digital.

Na segurança pública, a cidade avançou com a instalação de câmeras de monitoramento equipadas com sistemas inteligentes de reconhecimento de imagens, criando um ambiente urbano mais segu-



Pindamonhangaba vem se destacando por suas práticas inovadoras no interior de São Paulo

ro. A modernização dos semáforos, integrados a sistemas de controle de tráfego, otimiza a mobilidade urbana e reduz congestionamentos.

Além disso, a introdução de tecnologias de ponta, como inteligência artificial para monitoramento urbano, telemedicina para saúde e aplicativos para mobilidade, evidencia o comprometimento da cidade com a inovação. Essas iniciativas abrangem áreas vitais como educação, saúde, segurança e turismo, promovendo uma gestão eficiente e humanizada dos serviços públicos.

A cidade também adotou tecnologias sustentáveis, como fluviômetros e barragens inteligentes, para monitoramento ambiental, além de bueiros e lixeiras inteligentes,

que alertam para a necessidade de limpeza, contribuindo para a gestão eficiente de resíduos e prevenção de enchentes.

Pindamonhangaba não apenas aplicou essas tecnologias com sucesso, mas também foi reconhecida por seu progresso, conquistando certificações internacionais da ABNT, como as normas ISO 37120, 37122 e 37123, que atestam a qualidade e eficiência da gestão urbana, posicionando a cidade como líder no movimento de cidades inteligentes e resilientes.

“As certificações consolidam Pindamonhangaba como referência. Aproximadamente oito cidades no mundo possuem a tripla certificação, sendo Pindamonhangaba a que mais possui indicadores e ações, executado com resultados de economias aos cofres públicos”, explica o secretário de Tecnologia, Inovação e Projetos da cidade.

O progresso da cidade sob a gestão do prefeito Dr. Isael Domingues e a parceria com empresas inovadoras, como a iNeeds Systems, refletem um compromisso compartilhado com o desenvolvimento sustentável e a inovação. A implementação de dispositivos tecnológicos, como sensores de rui-

A acessibilidade à internet foi igualmente melhorada, com a implementação de novos pontos de acesso Wi-Fi gratuito em áreas públicas facilitando a conectividade e a inclusão digital

do e sistemas de monitoramento de som, não só melhora a qualidade de vida urbana, mas também estabelece novos padrões para a gestão ambiental e a segurança pública.

“Queremos que o projeto de Pindamonhangaba como 'Cidade Inteligente' seja um legado duradouro. Estamos investindo em tecnologia, com diversos parceiros, para melhorar a qualidade de vida e tornar nossa cidade mais tecnológica, moderna, inteligente, sustentável, humana e resiliente”, afirma Domingues.

Eliria Buso
uvesp@uvesp.com.br



O Programa Cidade Inteligente visa tornar a administração mais eficiente, econômica e com melhores serviços a população

Nova diretoria da APRECESP define prioridades para gestão 2024

Agilidade na liberação dos recursos DADETUR, ranqueamento dos municípios turísticos e nova lei do FUMTUR

A nova diretoria da Associação das Prefeituras das Cidades Estância do Estado de São Paulo – APRECESP, composta por prefeitas e prefeitos, delineou as prioridades para a gestão de 2024, visando tratar com a Secretaria Estadual de Viagens e Turismo e com a Assembleia Legislativa do Estado de São Paulo, as seguintes pautas prioritárias:

1. Andamento das obras e os novos convênios do Departamento de Apoio ao Desenvolvimento dos Municípios Turísticos (DADETUR) para o ano de 2024.
2. Contratação de serviços com recursos do DADETUR.
3. Ranqueamento dos municípios turísticos, considerando a quantidade de estâncias e Municípios de Interesse Turístico (MIT).
4. Discussão sobre a nova lei do Fundo de Melhoria das Estâncias Turísticas (FUMTUR).

O presidente da APRECESP, Leandro Corrêa, prefeito da Estância Turística de Brotas, esteve reunido com Roberto de Lucena, secretário estadual de Turismo e sua equipe, na sede da SETUR/SP, em 15 de fevereiro.

A principal preocupação da nova diretoria da APRECESP é garantir o cumprimento dos prazos estipulados pela legislação eleitoral para a continuidade das obras e a aprovação dos novos pleitos do DADETUR para o ano de 2024.

Durante a reunião, o presidente Corrêa enfatizou o compromisso da equipe da APRECESP em colaborar tecnicamente e oferecer suporte às equipes técnicas das estâncias, assim como em parceria com órgãos como a Companhia de Desenvolvimento Habitacional e Urbano (CDHU) e a própria SETUR/SP.

Além do presidente, estavam pre-



Presidente da APRECESP Leandro Corrêa em reunião com o secretário estadual Roberto de Lucena

sentes Fábio Pontes, secretário de Turismo da Estância Turística de Brotas, Éder Rafael dos Santos, chefe de gabinete da SETUR, e Aline de Assis Bernardo, diretora do DADETUR. Murilo Pinheiro, prefeito de Nazaré Paulista e presidente da Associação dos Municípios de Interesse Turístico do Estado de São Paulo (AMITESP), participou virtualmente da reunião.

No dia seguinte, 16 de fevereiro, o presidente Leandro Corrêa e Murilo Pinheiro, presidente da AMITESP, se reuniram na sede da APRECESP em São Paulo (SP) para discutir a continuidade das iniciativas conjuntas em prol do turismo paulista.

Em breve, a APRECESP e a AMITESP devem realizar reuniões com os deputados estaduais que integram a Frente Parlamentar do Turismo e a Comissão Permanente de Turismo da Assembleia Legislativa do Estado de São Paulo, visando a aprovação do novo arcabouço legal do Fundo de Melhoria das Estâncias Turísticas - FUMTUR.



Leandro Corrêa, presidente da APRECESP, recebe Murilo Pinheiro, presidente da AMITESP

VILLA SANTA MARIA

www.villasantamaria.com.br

Enogastronomia



Vinícola em São Bento do Sapucaí

Agendamento (12) 9 9633-0222

Quarta a domingo, das 11 às 17h

Programa de Eficiência Energética de Hortolândia inspira vereadores de outros municípios

A cidade vem se destacando com projeto que fomenta práticas mais sustentáveis e inteligentes



Programa prevê a implantação de 21 usinas fotovoltaicas no município

O Programa de Eficiência Energética de Hortolândia, no interior de São Paulo, vem se destacando como um marco no cenário nacional de sustentabilidade e inovação. Este interesse se evidenciou recentemente com a visita de dois vereadores da Câmara Municipal de Franca, com o objetivo de conhecer as iniciativas inovadoras adotadas pelo município nesse campo.

Este programa, endossado pela presença do ministro de Minas e Energia, Alexandre Silveira, em seu lançamento no último mês de dezembro, coloca Hortolândia na vanguarda das cidades brasileiras em matéria de sustentabilidade. A iniciativa visa consolidar o município como uma smart city, destacando-se pela sustentabilidade econômica e preocupação com a preservação ambiental.

Segundo o secretário de Planejamento Urbano e Gestão Estratégica, Carlos Roberto Prativiera Júnior, desde o início, o programa tem recebido elogios e atraído a atenção de autoridades e representantes de diversos municípios, além de grandes empresas.

“O programa é uma iniciativa inovadora da Prefeitura para consolidar Hortolândia como município inteligente e sustentável. O ministro Alexandre Silveira destacou que o

O programa é uma iniciativa inovadora da Prefeitura para consolidar Hortolândia como município inteligente e sustentável

programa é referência para o Governo Federal, que também pretende implantá-lo no Brasil. Desde o lançamento, já temos recebido visitas de autoridades e representantes de municípios do Estado de São Paulo e também de outros estados brasileiros. O programa tem chamado muito a atenção dos visitantes. Um alto executivo de uma companhia multinacional que está em processo de instalação em Hortolândia ficou bastante impressionado com o programa. Ele disse que até então não tinha visto um projeto dessa magnitude em nenhuma outra cidade do mundo”, reforça.

Os pilares do programa incluem a instalação de 21 usinas fotovoltaicas, prometendo uma economia significativa de cerca de R\$ 4 milhões anuais ao município. Esta medida não só fortalece a autonomia energética

de Incentivo ao Crescimento da prefeitura, que visa promover o desenvolvimento sustentável e a inovação.

Além da geração de energia solar, o projeto prevê medidas como a garantia de autonomia total na geração de energia elétrica em todos os prédios públicos municipais, a redução do uso de papel nos processos administrativos e a substituição da frota municipal por veículos elétricos. Essas iniciativas são complementadas pela promoção de eletropostos pelo município, incentivando a população a adotar veículos menos poluentes.

O prefeito de Hortolândia, José Nazareno Zezé Gomes, ressalta o planejamento de longo prazo como chave para o sucesso do programa, que visa posicionar a cidade 30 anos à frente no que diz respeito à sustentabilidade e à qualidade de vida. Este planejamento antecipado coloca ainda a cidade em uma posição de destaque na discussão global sobre os Objetivos de Desenvolvimento Sustentável para 2030.

Adicionalmente, o programa tem um forte componente educacional, com iniciativas nas escolas municipais para ensinar os jovens sobre o uso eficiente e seguro da energia, em colaboração com a CPFL Energia. Este enfoque não apenas promove a conscientização ambiental nas gerações futuras, mas também reforça o compromisso de Hortolândia com a responsabilidade social.

A redução de 10% na Contribuição para Custeio de Serviço de Iluminação Pública (CIP), facilitada pelo excedente energético das usinas fotovoltaicas, exemplifica como o programa beneficia diretamente os moradores, reduzindo custos e promovendo a sustentabilidade.

Eliria Buoso
uvesp@uvesp.com.br



Hortolândia recebeu vereadores de outros municípios para apresentar seu Programa de Eficiência Energética

A Diferença

ARARAS

Palestra sobre Comunicação Pública

Escola Legislativa realiza

A Escola Legislativa de Araras “Vereador Dr. Francisco Nucci Neto”, da Câmara Municipal, promoveu a palestra “Comunicação Pública”, ministrada pelo jornalista, professor, mestre e doutorando em Comunicação Social, Marcelo Simões Damasceno, servidor público da Câmara Municipal de Itapevi. A comunicação pública divulga informações, busca interagir e envolver os atores na construção de políticas públicas e deve estar pautada em assuntos de interesse público, além de integrar a sociedade no debate.



ITIRAPINA



Pacientes com câncer

Roupas e brinquedos

O Centro de Convivência e Apoio ao Paciente com Câncer (Cecan) de Mogi das Cruzes, participa pela terceira vez da campanha “Sacola do Bem”, que arrecadou roupas e brinquedos para oferecer suporte aos pacientes em tratamento. O centro desempenha um papel fundamental na vida dos pacientes que enfrentam o câncer, oferecendo várias práticas integrativas e um grande leque de atendimentos. As doações puderam ser feitas no Shopping da cidade.

Defesa Civil de Itirapina

Homenageada e Reconhecida

A Câmara Municipal de Itirapina homenageou os servidores da Defesa Civil local, que resgatou uma senhora desaparecida, após horas ininterrupta de busca, trabalhando mesmo a noite e sob a forte chuva.

Câmara Municipal de Itirapina homenageou os servidores da Defesa Civil local



MOGI DAS CRUZES

CAMPINAS

Desafio mundial da NASA

Brasil entre os melhores

O Space App Challenge é promovido anualmente pela Nasa, a agência espacial dos Estados Unidos. Na edição mais recente, foram mais de 57 mil inscritos, de 152 países. A competição é movida por atividades propostas pela agência, que incentivam os concorrentes na busca por soluções inovadoras a fim de melhorar a vida na

Terra e no espaço. A equipe foi formada pelos alunos de Engenharia da Computação da Unicamp, Andreas Cisi Ramos, Bruno Amaral Teixeira de Freitas, Bernardo Panka Archegas, Naim Shaikhzadeh Santos e Felipe Gabriel Brabes da Silva, além de Daniel Yuji Hosomi, da Ciência de Computação, fica entre os dez melhores e são premiados.



OLÍMPIA



Marmitaria Social

Refeições distribuídas grátis

Garantindo a segurança alimentar dos moradores da Estância Turística de Olímpia em situação de vulnerabilidade, a Prefeitura, por meio da secretaria de Assistência Social, implantou no mês de dezembro o projeto “Marmitaria Social”. A iniciativa, inédita na cidade, completou seu primeiro mês de funcionamento, com mais de 15 mil refeições distribuídas. No total, são entregues 600 marmittas por dia.

Sustentabilidade

CAMPINAS

Reparos em passagem de fauna

Demanda é de Débora Palermo

A vereadora Debora Palermo protocolou demanda ao Executivo, para a realização de reparos em uma passagem de fauna da CAM 127, que tem seis passagens de fauna - quatro aéreas e duas subterrâneas, que por estarem obstruídas ou danificadas, aumenta a possibilidade de os animais atravessarem a pista e serem atropelados, colocando em risco tanto a vida deles quanto a dos motoristas que transitam por ali.



SÃO SEBASTIÃO

Ecobarreiras

Impedem 328 Kg de resíduos

As ecobarreiras instaladas pela SEMAM evitaram que pelo menos 328kg de resíduos chegassem à Baía do Araçá e causassem impactos negativos à fauna e flora local. Além de reter os resíduos que atingiriam essas áreas sensíveis, a ecobarreira serve como um exemplo visual da agressão à natureza. Projeto pretende contemplar córregos e rios ao longo de todo o município.

AMPARO

JACAREÍ

Copos e pratos descartáveis

Câmara debate proibição de uso

A Comissão Permanente de Defesa do Meio Ambiente e dos Direitos dos Animais (CDMADA) da Câmara, realizou audiência pública para tratar do projeto de lei que proíbe o fornecimento e distribuição de copos e agitadores de bebidas de plástico descartáveis a clientes de hotéis, restaurantes, bares, padarias, lanchonetes, adegas, repartições públicas entre outros estabelecimentos comerciais. O

projeto tem como autora a vereadora Sônia Patas da Amizade, que também atua como presidente da comissão.

O projeto tem como autora a vereadora Sônia Patas da Amizade, que também atua como presidente da comissão



PIRACICABA

Câmara sem Papel

Implantado no Legislativo

A Câmara Municipal de Piracicaba inicia a implantação do programa Câmara sem Papel, previsto em resolução da Mesa Diretora. As medidas buscam, entre outras coisas, a migração gradual dos procedimentos até então feitos de forma física para a eletrônica, visando o melhor uso dos recursos disponíveis e a diminuição de seus custos, a acessibilidade, a celeridade, a eficiência e a eficácia das ações do Legislativo Piracicabano.

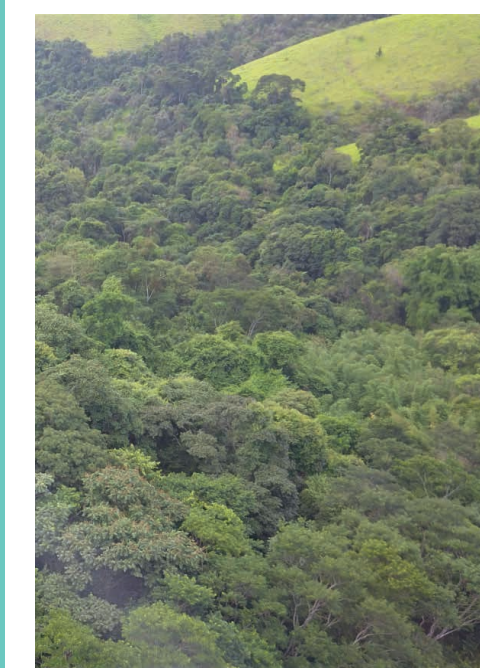

Araribá Jardim Botânico

Recebe evento internacional

O Araribá Jardim Botânico (AJB) realizou encontro com representantes de 15 países, como mais um passo para o desenvolvimento de um “Padrão Global de Biodiversidade”. A iniciativa, cuja sigla em inglês é GBS (Global Biodiversity Standard), foi idealizada pela ONG britânica Botanic Gardens Conservation International (BGCI) – da qual o AJB é parceiro no Brasil.

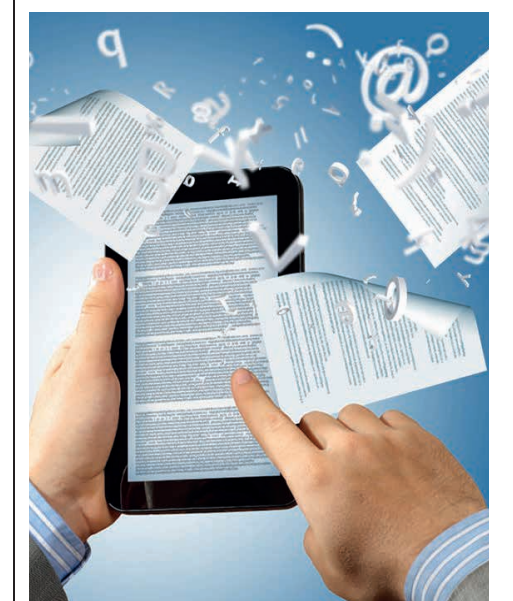



Turismo

JUNDIAÍ

Criação de Wheeling

Em votação popular

Está aberta, no site da Câmara Municipal de Jundiaí, Consulta Pública sobre o Projeto de Lei nº 13285/2020, de autoria do vereador Edicarlos Vieira, que prevê a criação de espaço para manobras radicais por motocicletas (“wheeling”). A Consulta Pública é uma ferramenta de participação popular que permite aos parlamentares conhecerem a opinião da população a respeito do tema em questão.



ÁGUAS DE LINDÓIA

Encontro de Carros Antigos

9ª Edição

Um dos principais eventos de clássicos do Brasil está marcado para ser realizado durante um feriado, em 12 de março. O encontro de Águas de Lindóia será na tradicional Praça Adhemar de Barros, com expectativa de reunir pelo menos 1.000 carros. Apenas carros com mais de 30 anos são aceitos e estarão expostos em uma área de 70 mil m².



OLÍMPIA

Orionverso

Parque de Realidade Virtual

Orionverso, é um parque temático de realidade virtual, inédito na América Latina, recém-inaugurado na cidade de Olímpia. Com uma área de 6 mil m². São vinte opções de diversão com experiências de realidade imersiva, onde é possível mergulhar no cenário de “Avatar” e explorar o mundo fantástico de Pandora. Equipado com óculos de realidade virtual e outros dispositivos, o visitante irá acessar outras dimensões e poderá não só ver, mas interagir com personagens no universo futurista.



BAIXADA SANTISTA



Túnel Submerso

Único na América Latina

O Túnel submerso ligará Santos e Guarujá, projeto inédito na América Latina. Com extensão total de 1,5 km, por meio de um túnel imerso de 870 metros, por baixo do canal portuário. O trecho vai ligar as regiões de Outeirinhos e Macuco, em Santos, ao bairro Vicente de Carvalho, em Guarujá. A ligação vai reduzir o tempo de deslocamento entre as duas cidades em

A ligação vai reduzir o tempo de deslocamento entre as duas cidades em cerca de 50 minutos

cerca de 50 minutos, desafogar a Rodovia Cônego Domênico Rangani (SP-055) e liberar o canal do porto para uso prioritário de navios de carga e de passageiros e deverá entregar em 2028.

SANTOS



Casa do Patrimônio

Inaugurada pelo IPHAN

A Casa do Patrimônio da Baixada Santista foi em Santos. A iniciativa do Instituto do Patrimônio Histórico e Artístico Nacional (Iphan) é realizada em parceria com a Prefeitura de Santos e com a Universidade Federal de São Paulo (Unifesp). O local promove diferentes iniciativas de capacitação, proteção, construção em rede, difusão e preservação, numa perspectiva integrada para garantir a plena participação social na construção de políticas públicas de valorização do patrimônio cultural.



Saúde

ASSIS

Saúde na escola

Controle do diabetes

Aprovado pelo Legislativo, o projeto de autoria do vereador Luiz Antonio Ramão, que institui o Programa de Prevenção e Controle do Diabetes nas creches municipais. De acordo propositura pesquisas serão realizadas, visando ao diagnóstico precoce da doença, para diminuição de complicações decorrentes do desconhecimento da instituição de ensino sobre o diagnóstico do aluno, focando indiscutivelmente na saúde da criança.



MOGI GUAÇU

Saúde da Mulher

Carreta da Mamografia

Carreta da Mamografia do Programa Mulheres de Peito, iniciativa da Secretaria de Saúde do Estado de São Paulo, foi viabilizada através do empenho do vereador Paulo Henrique Pereira e da deputada estadual delegada Graciela, que solicitaram o retorno da carreta à cidade. O objetivo da iniciativa é ampliar a oferta de serviços na área da saúde, especialmente voltados à prevenção do câncer de mama, incentivando as mulheres da região a realizar o exame de mamografia.

SÃO CARLOS



Construção de farmácia

R\$200 mil para obras

O vereador Gustavo Pozzi destinou R\$200 mil reais para a construção de uma farmácia na Unidade Básica da Saúde “Valéria de Cassia Ibelli”, no Jardim Botafogo. Em sessão ordinária a emenda foi aprovada por todos os vereadores presentes. O valor se soma a outra emenda destinada pelo vereador, no ano passado, para a reforma da mesma UBS, que está em fases de conclusão. Ao todo, foram destinados R\$400 mil reais.



OURINHOS



Promoção da saúde mental

Debate é realizado

Prefeitura de Ourinhos, promoveu no dia 30 de janeiro um evento aberto ao público, com base na campanha “Janeiro Branco”, com objetivo de fomentar a discussão sobre a conscientização e promoção da saúde mental. Diversos temas relacionados ao equilíbrio emocional foram abordados, proporcionando também um espaço para uma roda de conversa e debate entre os profissionais de saúde mental e o público presente.

Diversos temas relacionados ao equilíbrio emocional foram abordados, proporcionando também um espaço para uma roda de conversa e debate

CAPIVARI

Visitas a unidades de Saúde

Identificam prioridades

Presidente da Câmara, Thiago Braggion, esteve na UBS do Jardim Primavera e no Centro de Fisioterapia; conversou com pacientes e servidores municipais. As visitas tiveram como objetivo central estabelecer um diálogo aberto com os servidores da saúde e os munícipes, verificar o funcionamento da unidade, avaliar os atendimentos prestados e identificar as necessidades prioritárias.



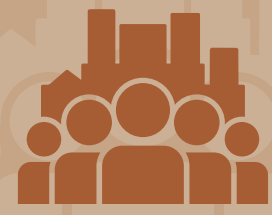

Cidade Cidadão

INDAIATUBA

Libras

Curso Gratuito

A Secretaria de Assistência Social de Indaiatuba oferece o curso de Libras do básico ao avançado, em turmas com os mais variados horários e períodos com previsão de duração de quatro meses. As inscrições vão até o dia 05/03.



PORTO FERREIRA



Parque Linear

Pedro Melo pede bebedouros

O vereador Pedro Melo apresentou requerimento questionando o Executivo Municipal sobre os bebedouros no Parque Linear, onde diversos munícipes praticam atividades físicas. Segundo o parlamentar, o local é utilizado tanto para lazer como para atividades físicas, sem oferecer a possibilidade de hidratação aos usuários.

RIO CLARO



Emprego e renda

Evento no NAM

No Núcleo Administrativo Municipal (NAM), evento marcante sinalizou a retomada das atividades do Programa Municipal de Capacitação para o Trabalho. O programa visa atender pessoas em situação de vulnerabilidade social, proporcionando-lhes oportunidades de capacitação profissional para ampliar suas perspectivas na geração de renda. Esse público

recebe bolsas do município no valor de um salário mínimo; em contrapartida, desempenham atividades laborais em diversos setores da administração.

O programa visa atender pessoas em situação de vulnerabilidade social, proporcionando-lhes oportunidades de capacitação profissional

CRISTAIS PAULISTA

Entregue 149 casas

Programa do CDHU

A Câmara Municipal de Cristais Paulista celebrou com orgulho a entrega das 149 casas populares pela CDHU. Presentes na cerimônia estavam a Presidente da Câmara, Edna Costa, e os vereadores José Humberto, Totôe Moraes, Jamilton Pelizaro, Charles Peres, Marilene Moraes, José Mariano e Enfermeiro Hernani. A conquista, resultado da aprovação dos projetos pela Câmara, representa um marco para Cristais Paulista, proporcionando lares próprios a diversas famílias.



CORDEIRÓPOLIS

Quadras revitalizadas

Câmara acompanha entrega

O Presidente da Câmara, vereador José Antônio Rodrigues e os vereadores Carlos Barbosa (Carlinhos), Diego Fabiano e Sérgio Balthazar, prestigiaram a cerimônia de entrega das quadras poliesportivas em

dois estádios da cidade, que foram totalmente revitalizadas.

Quadras poliesportivas em dois estádios da cidade foram totalmente revitalizadas



Redescobrimo O Interior

ITARARÉ

Itararé, destino paulista do ecoturismo

Cannions, cachoeiras e rios para serem explorados

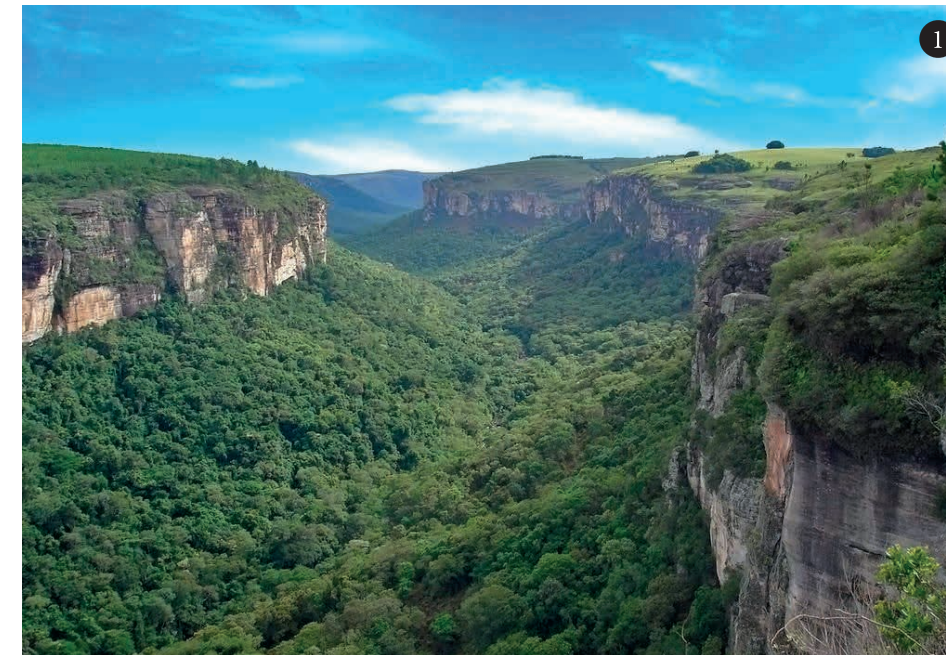

Localizada na divisa do estado de São Paulo e Paraná, a 345 Km da capital paulista, Itararé foi ponto de parada dos tropeiros que tinham como destino o sul do país. O significado do nome da cidade é "pedra que o rio cavou", em tupi guarani.

Pedras não faltam nesse destino, o que tem feito cada dia mais, se firmar como segmento de turismo de aventura e ecoturismo. O Parque Ecológico da Barreira recebe turistas de vários locais, que se encantam com seus cânions, com seus enormes paredões cortados pelas águas do rio que correm em

velocidade em alguns trechos. Os destaques ficam por conta da Trilha do Segredo, Cachoeira do Corisco e o famoso cânion de Jaguariatú., considerado uma das paradas obrigatórias na região, ele fica entre o município paulista e a cidade de Sengés, no Paraná e foi classificado como o oitavo maior cânion do mundo, sua área conta com uma extensa vegetação preservada.

A Gruta da Barreira, também conhecida como Gruta da Santa, é um ponto a ser conhecido. Caminhos com guarda copo levam até a gruta, que surpreende com imagem de uma santa, produzida por uma

fenda na rocha, naturalmente iluminada, podendo ser vista de qualquer ponto da caverna.

Aos finais da tarde as andorinhas, que são aves símbolo da cidade, dão um verdadeiro show nas revoadas entre os paredões.

Ainda no Parque do Barreiro, há a Trilha do Pontilhão, uma antiga estrutura de ferro de uma ponte ferroviária, construída em curva, tem em torno de 50 metros de extensão e a Cachoeira do Chuveiro, uma pequena cascata natural.

O Rio Verde atravessa o município, com águas de temperatura agradável, onde é o boiacross é uma atração, já o Rio da Vaca forma em

seu percurso algumas jacuzzis e pequenas cachoeiras, que são paradas obrigatórias nos dias quentes

O Mirante do Morro Chato possui uma vista de 360° e proporciona um belo pôr do sol da região. No centro, a igreja Imaculada Conceição se localiza entre as praças Coronel Jordão e Praça Siqueira Campos, que tem como principal destaque a alta e única torre sineira com relógio; e o Museu Histórico Municipal Camillo de Mello, que guarda diversas peças e artefatos históricos, além de fotografias e recortes de jornal que retratam um pouco da história de Itararé.

"Elevamos o perfil de Itararé no cenário turístico brasileiro. Realizamos importantes projetos de revitalização, como o do Parque Ecológico da Barreira, e sua regularização, garantindo a preservação de nosso patrimônio natural. Temos registrado um crescente número de visitantes e turistas, refletindo também no setor hoteleiro, o qual vem se adequando para acolher bem a todos que chegam para conhecer e desbravar nossos atrativos.", comenta Heliton do Valle, prefeito de Itararé.



Patricia de Campos
Jornalista
patricia.campos@uvesp.com.br



Foto 1 - (Em cima) Cânions;
Foto 2 - (Em cima) Prefeito de Itararé, Heliton do Valle,
Foto 3 - Rio da Vaca;
Foto 4 - Mirante Morro Chato;
Foto 5 - Boiacross;
Foto 6 - Parque da Barreira;
Foto 7 - Museu;

7º CONEXIDADES

Encontro Nacional de
Parceiros Públicos & Privados

EFICIÊNCIA E INOVAÇÃO
PARA TRANSFORMAR CIDADES

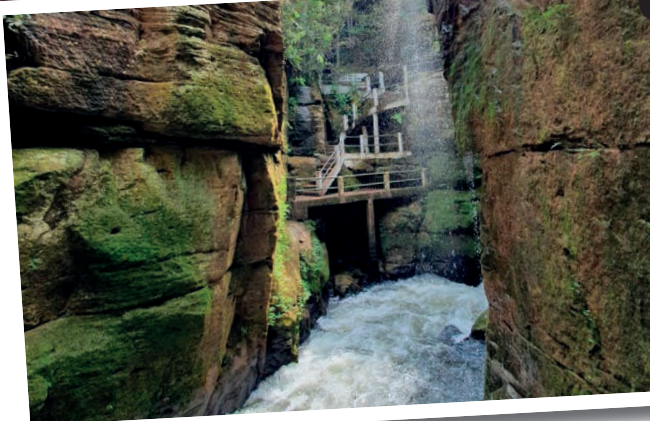
4 A 8 DE JUNHO

2024

SÃO SEBASTIÃO
RUA DA PRAIA
AV. DR. ALTINO ARANTES

ÚLTIMAS OPORTUNIDADES!

Muitas empresas e municípios já
confirmaram presença.

GARANTA O SEU LUGAR

JUNTOS SOMOS MAIS FORTES!

SILVIA MELO – COORDENADORA GERAL

☎ 11 99651 6600 ✉ silviamelo@conexidades.com.br

ESPERAMOS POR TODOS VOCÊS!

www.conexidades.com.br  [conexidades](https://www.instagram.com/conexidades)

Realização



Correalização

